n°18 / Novembre / 2020

La vie Guesninoise

Le Bulletin Municipal de Guesnain

#jesuisenseignant

voir article en page 9

EDITO

Editorial

Chers Guesninois, Guesninoises,
Nous vivons une période inédite depuis le printemps dernier, avec l'arrivée de l'épidémie de la COVID 19 ; et loin de nous épargner, cette deuxième vague de la pandémie qui nous touche est marquée par une forte augmentation de la contamination, des hospitalisations et, hélas, de nouveaux décès.
Cette situation majeure est perturbante, anxiogène pour tous : Elle nous contraint à nous adapter aux diverses consignes du règlement sanitaire établit par l'Etat et la Préfecture. Je ne saurais que vous inciter à les respecter scrupuleusement : soyez prudents pour vous, vos familles et amis. Ce n'est qu'avec une prise de conscience collective que nous arriverons à lutter contre ce virus.
Avec l'Equipe municipale, nous mesurons les difficultés rencontrées par les artisans, commerçants, restaurateurs, agriculteurs, entreprises... Nous souhaitons que chacun puisse être solidaire avec eux, n'hésitez pas à vous rendre dans vos commerces de proximité (la commande par téléphone est possible !).
Le monde associatif, particulièrement touché, qui a dû annuler de nombreuses manifestations, aura besoin de vos adhésions !
Nous souhaitons soutenir chacun d'entre eux mais aussi chacun d'entre vous, et restons à l'écoute de tous ceux qui souffrent particulièrement de ce contexte actuel, notamment les personnes âgées, isolées, malades.
La Municipalité aussi a dû renoncer à l'organisation de certains rassemblements, culturels, sportifs, commémorations, moments conviviaux et notamment le repas des aînés, la remise des médailles du travail... Nous en sommes très peinés, mais nous maintiendrons tout ce qui peut l'être comme la distribution des colis aux Anciens, cadeaux aux écoliers, personnel communal...

L'année 2020 s'achève, elle ne nous aura pas épargnée car en plus des attaques de ce virus, c'est la laïcité et les valeurs de la République qui ont été attaquées lors des attentats d'octobre.
Que se terminent avec elle, nous l'espérons, ces turbulences sanitaires, humaines et catastrophes naturelles. Nous avons tous besoin d'un horizon d'espoir alors souhaitons que demain, enfin, nous puissions retrouver une vie normale et que les fêtes de fin d'années soient belles, joyeuses, apaisantes, partagées avec nos familles et amis.
Je terminerai par cette citation de Gaston BERGER, appropriée à ce que nous vivons et à l'espoir que nous portons tous en nous pour demain : "*Demain ne sera pas comme hier. Il sera nouveau et dépendra de nous. Il est moins à découvrir qu'à inventer !*"
Prenez soin de vous, protégez vous.

Maryline LUCAS,
Votre Maire

Conseil Municipal présentation de l'équipe

Liste :
Ensemble Solidaires et Responsables pour les Guesninois

Maryline LUCAS
Maire

Corinne AMADEI
1ère adjointe
Social

Romuald SAENEN
2ème adjoint
Jeunesse
Citoyenneté

Marylène TAIRA
3ème adjointe
Scolaire

Mohamed LAHSEN
4ème adjoint
Travaux
Sécurité

Claudine FERMEN
5ème adjointe
Emploi
Environnement

Bernard DOISY
6ème adjoint
Finances

Mauricette CASPERS
7ème adjointe
Culture / Fêtes
Cérémonies

Odilon CARRE
8ème adjoint
Sport

Jean-Pierre SENEZ
Conseiller

Dorothée PLANCKE
Conseillère déléguée
Petite enfance

Gaston LAMBERT
Conseiller

Jean-Jacques KAPOUN
Conseiller

Alain PILNIAK
Conseiller délégué
Communication

Armelle KHELIFA
Conseillère

Gérald DEFAUQUET
Conseiller

Bertrand CANIVET
Conseiller

Nuccia MARTIN
Conseillère

Aurore WILLERVAL
Conseillère

Mohamed EZAHOUID
Conseiller

Perrine BLANCHARD
Conseillère

Chantal DELCAMBRE
Conseillère

Liste :
Guesnain, Notre Ville, Votre Avenir

Laurent MORAWIEC
Conseiller

Sylvain DEVRED
Conseiller

Béatrice DUCATILLION
Conseillère

Liste :
Notre Parti, C'est Guesnain

Photo non communiquée

Eric GOLA
Conseiller

Photo non communiquée

Jennifer LEVEQUE
Conseillère

Conseil Municipal présentation des différentes commissions

Outre le Maire, chaque commission est composée de la manière suivante :

> Pour la liste :
"Ensembles, Solidaires et Responsables" : 6 membres

> Pour la liste :
"Guesnain, Notre Ville, Votre Avenir" : 1 membre

> Pour la liste :
"Notre Parti, C'est Guesnain" : 1 membre

Communication

Ensemble, Solidaires et Responsables
Alain PILNIAK
Claudine FERMEN
Bernard DOISY
Dorothée PLANCKE
Aurore WILLERVAL
Armelle KHELIFA
Guesnain, Notre Ville, Votre Avenir
Sylvain DEVRED
Notre Parti, C'est Guesnain
non désigné

Culture / Fêtes / Cérémonies

Ensemble, Solidaires et Responsables
Mauricette CASPERS
Claudine FERMEN
Dorothée PLANCKE
Corinne AMADEI
Gaston LAMBERT
Chantal DELCAMBRE
Guesnain, Notre Ville, Votre Avenir
Sylvain DEVRED
Notre Parti, C'est Guesnain
non désigné

Emploi / Formation

Ensemble, Solidaires et Responsables
Claudine FERMEN
Corinne AMADEI
Alain PILNIAK
Gaston LAMBERT
Armelle KHELIFA
Jean-Jacques KAPOUN
Guesnain, Notre Ville, Votre Avenir
Laurent MORAWIEC
Notre Parti, C'est Guesnain
non désigné

Environnement

Ensemble, Solidaires et Responsables
Claudine FERMEN
Romuald SAENEN
Mohamed LAHSEN
Armelle KHELIFA
Mohamed EZAHOUID
Jean-Jacques KAPOUN
Guesnain, Notre Ville, Votre Avenir
Laurent MORAWIEC
Notre Parti, C'est Guesnain
non désigné

Finances

Ensemble, Solidaires et Responsables
Bernard DOISY
Mohamed LAHSEN
Odilon CARRE
Alain PILNIAK
Nuccia MARTIN
Jean-Pierre SENEZ
Guesnain, Notre Ville, Votre Avenir
Sylvain DEVRED
Notre Parti, C'est Guesnain
non désigné

Jeunesse / Citoyenneté

Ensemble, Solidaires et Responsables
Romuald SAENEN
Mohamed EZAHOUID
Perrine BLANCHARD
Gaston LAMBERT
Aurore WILLERVAL
Nuccia MARTIN
Guesnain, Notre Ville, Votre Avenir
Béatrice DUCATILLION
Notre Parti, C'est Guesnain
non désigné

Petite enfance

Ensemble, Solidaires et Responsables
Dorothée PLANCKE
Romuald SAENEN
Chantal DELCAMBRE
Perrine BLANCHARD
Gaston LAMBERT
Mohamed EZAHOUID
Guesnain, Notre Ville, Votre Avenir
Béatrice DUCATILLION
Notre Parti, C'est Guesnain
non désigné

Scolaire

Ensemble, Solidaires et Responsables
Marylène TAIRA
Corinne AMADEI
Bertrand CANIVET
Nuccia MARTIN
Aurore WILLERVAL
Mohamed EZAHOUID
Guesnain, Notre Ville, Votre Avenir
Béatrice DUCATILLION
Notre Parti, C'est Guesnain
non désigné

Sport

Ensemble, Solidaires et Responsables
Odilon CARRE
Romuald SAENEN
Gérald DEFAUQUET
Alain PILNIAK
Perrine BLANCHARD
Bertrand CANIVET
Guesnain, Notre Ville, Votre Avenir
Laurent MORAWIEC
Notre Parti, C'est Guesnain
non désigné

Travaux / Sécurité

Ensemble, Solidaires et Responsables
Mohamed LAHSEN
Bernard DOISY
Odilon CARRE
Gérald DEFAUQUET
Jean-Pierre SENEZ
Jean-Jacques KAPOUN
Guesnain, Notre Ville, Votre Avenir
Laurent MORAWIEC
Notre Parti, C'est Guesnain
non désigné

Conseil d'administration du Centre Communal d'Action Sociale (CCAS)

Il est formé à parité d'élus locaux et de Guesninois nommés par le maire, compétents dans le domaine de l'action sociale
Corinne AMADEI / Mauricette CASPERS / Claudine FERMEN / Jean-Pierre SENEZ
Sylvain DEVRED / Marie-Line CUISSE / Renée REGNIEZ / Danielle DESMAREST
Laurent DELARUE / Régine DRAPIER

Budget 2020 garder le cap pour la maîtrise des dépenses

Le 24 juin dernier, le Conseil municipal a débatut et adopté les comptes administratifs 2019 et le budget primitif 2020.

Compte administratif 2019 : il est la retranscription fidèle des dépenses et recettes du budget principal de la Ville. Les chiffres sont identiques à ceux constatés par le Percepteur de Sin-Le-Noble, dans son compte de gestion.
Il a été adopté à une large majorité. Voici la répartition des sommes dépensées et encaissées de 2019 en pourcentage :

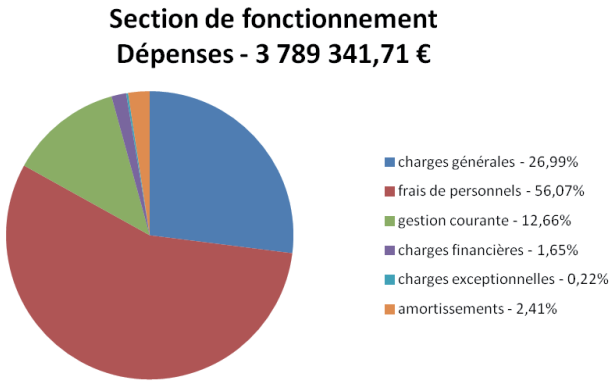

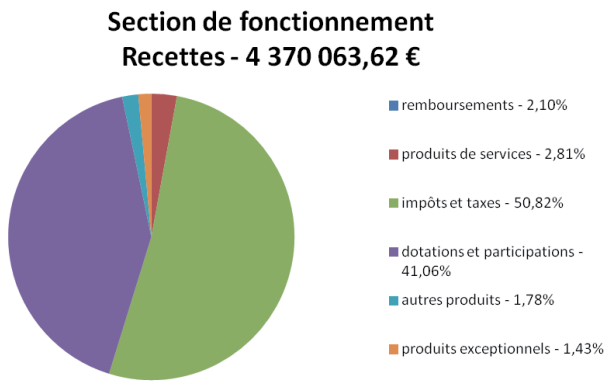

L'excédent de la section de fonctionnement s'élève à 580 721,91 €.
Il sera repris et affecté pour l'exercice 2020.

Le budget primitif 2020 : c'est un acte de prévision qui anticipe les recettes et les dépenses pour l'année à venir.
Il s'équilibre en **section de fonctionnement** à 4 819 348,00 €. Il a été adopté en reprenant à l'identique les dépenses et recettes de 2019, ainsi que l'ajout des éléments suivants :

- les frais supplémentaires dus à la crise sanitaire liée à la Covid-19,
- la dotation globale de fonctionnement, versée par l'Etat, reste stable à hauteur de 1 085 307 €,
- les annuités des emprunts se chiffrent à 333 767 €. Ce qui représentera 368,95 € par habitant alors que la valeur moyenne des villes similaires était de 762 € en 2018,
- les taux des impôts communaux resteront inchangés, comme c'est le cas depuis 2009.

Concernant les subventions, elles seront attribuées de la façon suivante :

- Centre communal d'action sociale (CCAS) à hauteur de 240 000 € pour pérenniser ses actions en faveur du lien social et intergénérationnel. Il faut rappeler que le CCAS dispose d'un budget distinct de celui de la Ville.
- Pour les associations, près de 85 000 €, de même niveau que les années passées. Nous tenons à souligner le dynamisme de la vie associative de notre ville et son rôle essentiel en ces temps de difficultés économiques et sociales. Il y a lieu de mettre en valeur le soutien matériel accordé par la ville à celles-ci.

Concernant la **section d'investissement**, elle s'équilibre à 2 177 620,28 €. Les principales opérations projetées seront :

- réfection de toitures (salles Gatien, périscolaire et musique),
- matériels utiles pour les services techniques,
- travaux pour réaliser des économies d'énergie : menuiseries à Thorez et logement du stade Barran, chaudières à Paul Bernard et logement de Barran, CTA en mairie.
- sonorisation à la mairie et la salle des fêtes,
- continuité des améliorations de l'éclairage public,
- aménagement de sécurité rue de Bonnières,
- étude pour l'évolution du groupe scolaire,
- rénovation des clôtures du cimetière et examen de la pose d'une porte automatique,
- travaux de mise aux normes de l'accessibilité des bâtiments communaux pour les personnes à mobilité réduite.

Pour chaque projet, nous recherchons auprès des institutions toutes les subventions disponibles.

La situation financière de la ville est saine : dépenses maîtrisées, capacité d'investissement préservées et endettement en baisse.

"Un bilan positif, malgré la baisse des dotations de l'État aux collectivités territoriales. Guesnain apparaît dans une situation plus favorable que la moyenne des villes comparables." —
Bernard DOISY
Adjoint aux Finances

Recensement 2021 recrutement d'agents recenseurs

Le recensement de la population par l'Insee a lieu tous les 5 ans, auprès de l'ensemble de la population, pour les communes de moins de 10 000 habitants. Sur Guesnain, le dernier remontant à 2016, nous seront donc concernés en 2021. Celui-ci se déroulera du 21 janvier au 20 février 2021.

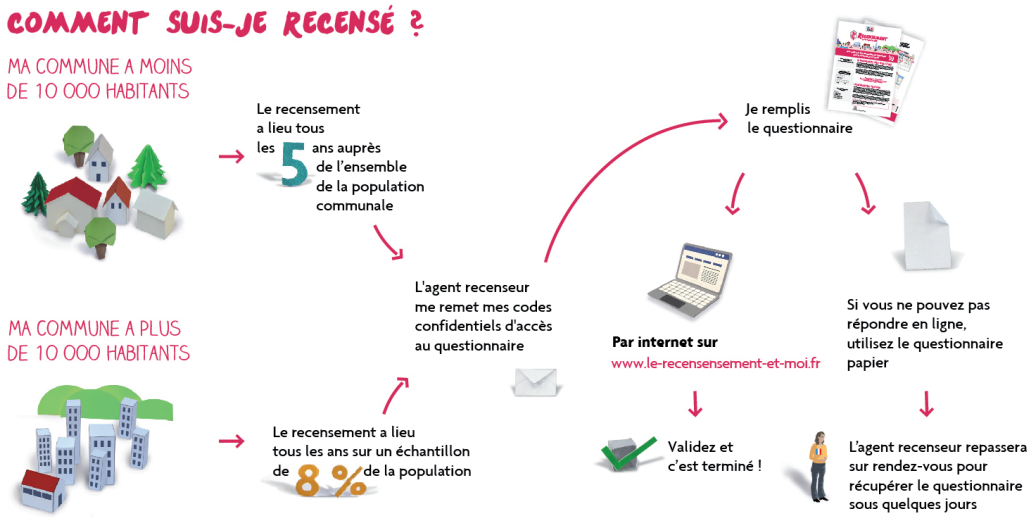

Pour participer au recensement, vous aurez le choix : répondre sur les questionnaires papier remis par l'agent recenseur ou en ligne avec les codes qu'il vous aura remis.

De plus amples renseignements vous seront communiqués le moment opportun.

Afin d'effectuer le porte à porte nécessaire pour ce recensement, la Municipalité recrute 10 agents recenseurs. Si vous êtes interessé, vous pouvez déposer votre candidature en Mairie jusqu'au 15 décembre.

Renseignements et candidatures
Mairie de Guesnain (rue F. Bacquet)
03 27 99 13 73

Permanences insertion professionnelle

Si vous souhaitez rejoindre l'équipe du chantier d'Insertion, des permanences pour les demandes d'inscription ont lieu en Mairie, le mardi de 10h à 12h toutes les semaines impaires.

Prochaines dates :
> mardi 1 décembre > mardi 15 décembre

Bien entendu, le port du masque est obligatoire et les distances sanitaires seront respectées.

"*N'oubliez pas de venir avec une lettre de motivation, votre CV, votre carte d'identité et votre carte Vitale.*" — Claudine FERMEN
Adjointe à l'Emploi

Renseignements et candidatures
Mairie de Guesnain (rue F. Bacquet)
03 27 99 13 73

Fête Nationale restreinte par la crise sanitaire

Une fois n'est pas coutume... Cette année, pas de musique, ni de public lors de la cérémonie du 14 juillet. En effet, c'est en comité restreint, afin de respecter les mesures sanitaires, que les membres du Conseil Municipal se sont réunis.
Romuald SAENEN, 2ème Adjoint et Mauricette CASPERS, Adjointe aux Fêtes et Cérémonies, accompagnés de membres du Conseil Municipal, ont effectué le traditionnel dépôt de gerbe avant de se recueillir quelques instants devant le Monument aux Morts.

Un lâcher de pigeons a ensuite été réalisé par Dominique ANSART, Président de la Société Colombophile Guesninoise.

Maison Pour Tous un accueil exceptionnel pour le LALP

Malgré le contexte particulier de cet été, les jeunes de 11 à 17 ans du **L**ieu d'**A**ccueil et de **L**oisirs de **P**roximité ont pu être accueillis à la Maison Pour Tous, durant la période estivale et durant le confinement. Tout en respectant les mesures sanitaires, ils sont parvenus à mettre en place et à participer à divers projets et animations.

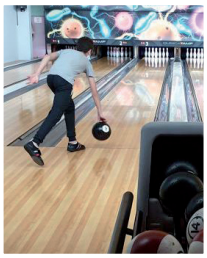

> Projets : Adopte un animal, Poubelle la vie, Hip-Hop...
> Animations extérieures : disc-golf, pétanque, mölkky, pique-nique, bowling, cinéma, Koh-Lanta...
> Animations intérieures : tournoi de tennis de table, jeux d'échecs, belote, PS4, baby-foot, vendredi tout est permis, manucure, bracelets brésiliens...

Maison Pour Tous des jeunes obtiennent leur brevet de natation

Suite au succès de l'année précédente, un nouveau groupe de jeunes a eu l'opportunité de participer à des cours de natation qu'ils ont financés grâce à l'organisation d'auto-financements.
Suite à leur travail, Sabrina, Jawad, Enzo et Sofiane viennent d'obtenir leur brevet de natation de 50 mètres en nage libre pour lequel nous les félicitons. Nous souhaitons qu'ils profitent pleinement de leurs nouvelles capacités, notamment lors des prochaines sorties en milieu aquatique qui seront proposées par la Maison Pour Tous.

Chantier d'insertion Poubelle la vie

"Poubelle la vie", est un projet photo imaginé par les salariés du Chantier d'Insertion avec la participation du photographe Eric LELEU, dans le cadre du dispositif Insertion Culture du territoire du Douaisis, avec le soutien du Département du Nord, du Syndicat Intercommunal de la Région d'Arleux (SIRA), de la Mairie de Guesnain et de l'équipe de la Maison Pour Tous.

Les salariés ont souhaité parler de leurs missions quotidiennes, compliquées par la présence de déchets, aborder le sujet de la perception de leur travail et sensibiliser les habitants à l'écocitoyenneté. Ils ont choisi la photographie parmi l'ensemble des disciplines artistiques et réfléchi leur projet en adoptant un point de vue dynamique et positif.

Durant presque 2 ans, ils se sont investis collectivement dans des ateliers autour de la découverte des règles théoriques de la photographie, de la lecture d'images, de la fabrication de sténopés (appareils photographiques dérivés de la chambre noire), d'exercices pratiques de prise de vues, de la sélection des images et de l'argumentation, de la mise en scène des images, du montage de l'exposition... Les salariés ont été accueillis par l'équipe du Centre Régional de la Photographie (CRP) de Douchy-les-Mines pour une visite guidée et le développement des sténopés.

Les jeunes de la Maison Pour Tous se sont aussi saisis du projet et ont créé un jeu à partir de l'exposition. Celui-ci est ouvert à tous et accessible via le QR code ci-joint.

L'exposition est actuellement visible sur la Place Roger Salengro entre l'école maternelle et la Médiathèque.

"Word Cleanup Day 2020..."

En parallèle avec ce projet, une journée "World Cleanup Day : nettoyons la nature en un jour !" devait être, comme les années précédantes, organisée sur la commune. Malheureusement les interdictions de rassemblement de plus de 6 personnes sur la voie publique n'on pas permi le maintient de cette action.

Journée WCD de 2019

Voir page 5 pour postuler au chantier d'insertion.

"17 nouvelles poubelles sur la commune"

La Municipalité a accompagné ce projet en implantant 17 nouvelles poubelles sur le territoire de la commune.

Médiathèque non accessible mais pas inactive

Dès la fin de la période du premier confinement, un système de "drive" a été mis en place afin de permettre aux adhérents d'avoir un service minimum. En effet, même si les locaux n'étaient plus accessibles au public, il était possible via le site Internet de consulter l'ensemble du catalogue (livres, CD audio & DVD) afin de passer une commande et de choisir un horaire pour venir la récupérer. Pour les personnes le désirant, il était même possible d'obtenir une sélection personnalisée par l'équipe de la Médiathèque.

Les animations habituelles ont été remplacées par des activités proposées en dehors de la structure : lecture de contes en plein air, jeux de société, bibliothèque extérieure, distribution de kits d'activités manuelles, atelier sur les fruits et légumes de saison, atelier via Internet...

Lors de l'annonce du deuxième confinement, ce type de fonctionnement a été immédiatement remis en place afin de permettre aux adhérents de continuer à profiter des différents services proposés.

Relais d'Assistantes Maternelles reprise des activités d'éveil

Depuis septembre et jusqu'à la mise en place du confinement actuel, le "RAM" a eu le plaisir de reprendre les activités d'éveil, en respectant le nouveau protocole sanitaire mis en place avec notamment le port du masque et un nombre de places limitées.
Toujours avec sourire et dynamisme, les deux animatrices peuvent de nouveau rencontrer les Assistantes Maternelles, accompagnées des enfants qu'elles gardent.
La Conseillère Municipale déléguée au secteur petite enfance, a eu le plaisir de participer à l'une de ces matinées d'éveil et d'échanger avec les Assistantes Maternelles.

Pour toutes informations

raminter59@gmail.com
03 27 99 13 75 / 07 89 34 77 27

"Depuis début octobre, nous avons le plaisir d'accueillir Marine BECART, nouvelle animatrice sur le RAM Intercommunal de Guesnain, Masny, Lewarde, Loffre et Bruille-lez-Marchiennes, qui travaille donc désormais en collaboration avec Céline DELFORGE" — Dorothée PLANCKE
Conseillère déléguée à la petite enfance

#jesuisenseignant

L'assassinat de Samuel PATY, professeur d'histoire géographie, en charge de l'enseignement moral et civique, au collège du Bois d'Aulne à Conflans-Sainte-Honorine est un acte barbare et révoltant que rien ne peut justifier.

Madame le Maire et le Conseil Municipal témoignent de leur solidarité avec Monsieur Samuel PATY et sa famille. Ils soutiennent l'ensemble de la communauté éducative et se mobilisent pour défendre la liberté d'expression et la primauté de la laïcité dans l'organisation de la République.

La Commune de GUESNAIN rappelle son attachement aux grands principes de la République et l'immense respect dû à celles et ceux qui ont pour mission de former les citoyens de demain.

Le 21 octobre, le drapeau a été mis en berne sur la facade de la Mairie et le tag #jesuisenseignant est, depuis, affiché à l'entrée des bâtiments communaux. Une minute de silence sera respectée lors de la prochaine réunion de Conseil Municipal.

Armistice du 11 novembre une cérémonie solennelle mais sans public

En raison de la situation d'urgence sanitaire et des mesures de confinement, le Préfet du Nord avait demandé une restriction obligatoire de la cérémonie du 102ème anniversaire de l'Armistice du 11 novembre 1918 tout en maintenant la solennité.
Dans ces conditions et donc sans public, Madame le Maire, accompagnée de Mauricette CASPERS, Adjointe aux Fêtes et Cérémonies et de Mohamed LAHSEN, Adjoint à la sécurité, il a été procédé à un dépôt de gerbe et à la lecture du message ministériel face au Monument aux Morts de la rue François Bacquet.

Concours des maisons fleuries des résultats à domicile

L'organisation d'une réception afin de récompenser les 23 candidats du concours des maisons fleuries n'étant pas possible cette année, la décision a été prise de délivrer les diplômes à domicile.
Accompagnée d'autres élus, Claudine FERMEN, adjointe à l'environnement, a eu le plaisir de remettre les récompenses aux gagnants, agréablement surpris et très contents de ce passage.
Merci et félicitations à tous les participants pour ce concours à l'embellissement de la ville. Rendez-vous l'année prochaine afin de continuer à fleurir magnifiquement les habitations Guesninoises.

Catégorie "grande surface" :

- 1er Jean-Pierre TAVERNIER
- 2ème Ghislaine LELEU
- 3ème Coraline MARFIL
- ex-aequo Daniel et Régine DRAPIER
- 5ème Geneviève DWORNIKOWSKI
- 6ème Violette SOLDATI
- 7ème Jonathan CABOCHE
- 8ème Gérard CREPIN
- ex-aequo Arthur COUSSEMENT
- ex-aequo Guy MONAI
- 11ème Chantal BARBARE
- ex-aequo Evelyne ANDRZEJEWSKI

Catégorie "petite surface" :

- 1er Patrick KAROLEWICZ
- 2ème Geneviève GOSCINIAK
- 3ème Michel DELEU
- ex-aequo Francine LECOCQ
- 5ème Tiziana AMADEI
- 6ème Léone GUIDEZ
- 7ème Danielle DEMAREST
- 8ème Christelle BOURNY
- ex-aequo Betty DAVRIL
- ex-aequo Cathy SOLDATI
- 11ème Renée LAINE DE SAILLY

Services techniques présents sur tous les fronts

Les services techniques, épaulés par le chantier d'insertion, contribuent directement à rendre notre ville plus agréable via leurs différentes missions. Ce sont leurs apports logistiques et techniques qui rendent possible les actions menées par l'ensemble des services communaux.
Voici en images quelques exemples de travaux réalisés dernièrement :

Nettoyage de la façade de la salle Gatien

Changement de l'éclairage à la Médiathèque, à l'Espace Fêtes et Culture J. Duclos, au Centre Départemental de Tennis et à la salle Henri Martel *(remplacement par des lampes LED)*

Entretien annuel du stade Barran

Peintures dans 3 pièces de l'école Elsa Triolet

Déblayage d'un arbre tombé lors d'une tempête

Réfection d'une conduite d'eau à l'école primaire Joliot-Curie

"*Le passage à la LED dans les différents bâtiments comme pour l'éclairage public permet une meilleure luminosité pour une consommation électrique réduite.*" — Mohamed LAHSEN BEN BRAHIM
Adjoint aux travaux et à la sécurité

Rénovation de la Maison Pour Tous
en cours : peintures, éclairage LED, toiture...

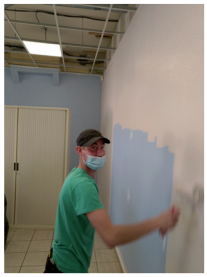

Mais aussi :

gestion de la sécurité routière aux ouvertures et fermetures des écoles, mise en sécurité des bâtiments communaux pour la crise sanitaire (écrans de protection, marquages au sol...), entretien des espaces verts, réparation de nids-de-poule, distribution de ce bulletin municipal...

Certains travaux sont effectués par des sociétés externes :

Balayage de l'ensemble des rues

Passage de nombreuses rues en éclairage LED
les prochaines phases des travaux d'éclairage concerneront les rues : Lekien, St Ouen, Enghien, Dourdan, Pontoise, Pérus, Allende, Deporté, Thorez, Frères Martel, Cachin, Chapelle, Sèvres, 11 novembre et le boulevard Croizat

Sécurisation de 3 passages protégés sur les axes très fréquentés aux abords des écoles.

Travaux d'assainissement
rue Oscar Desmaretz pour le compte de Douaisis Agglo

Nids de Frelon Asiatique
en domaine public :
merci de prévenir la Mairie
en domaine privé :
il appartient au propriétaire ou au locataire de faire les démarches nécessaires

Médiathèque Programme de décembre

En décembre, participez aux ateliers de votre Médiathèque directement depuis chez vous ! En effet, en cette période particulière, l'organisation des ateliers 'classiques' n'étant malheureusement pas possible, des versions alternatives vous sont proposées.

> L'histoire du soir : remplacée par une lecture de contes sur notre page Facebook chaque mercredi.

> Les activités manuelles : remplacées par des kits créatifs à retirer au drive. Ceux-ci, renouvelés chaque semaine, contiennent les explications et le matériels pour réaliser son activités directement à la maison.

> Ateliers informatiques : remplacés par des visioconférences.

> Concours de Noël : celui-ci, maintenant traditionnel, est maintenu ! Le thème de cette année : "Ce que je préfère à Noël c'est...".

> Les prêts et retours de documents restent bien entendu possibles via notre système de réservation par internet (http://www.mediatheque.ville-guesnain.fr/) ou par téléphone (03 27 08 20 40).

Renseignements au 03 27 08 20 40

Maison Pour Tous Accompagnement scolaire / de 11 à 17 ans

Encadré par des animateurs et bénévoles compétents, l'accompagnement scolaire permet d'aider, de soutenir et d'encourager votre adolescent dans sa scolarité. Ces ateliers se déroulent tous les mardis et vendredis de 16h30 à 18h30 en dehors des vacances scolaires et la participation est gratuite sous réserve d'adhésion à la Maison Pour Tous.

"Nous cherchons des bénévoles"

Maths, sciences, français, langues... Si vous avez des compétences dans ces domaines et que vous souhaitez les utiliser pour aider les jeunes, contactez nous afin de rejoindre l'équipe de bénévole de l'accompagnement scolaire.

Pour rappel, le LALP (Lieu d'Accueil et de Loisirs de Proximité) reprend également ses activités (animations, projets, sorties...) les mercredis de 13h30 à 18h30 et les samedis de 13h30 à 17h. Durant les vacances scolaires, celui-ci sera ouvert du lundi au vendredi de 13h30 à 17h.

Aide à la recherche d'emploi

Vous avez entre 16 et 25 ans et avez besoin d'aide pour la recherche d'un emploi, d'une formation, l'actualisation d'un CV ou la rédaction d'une lettre de motivation ? Alors rendez-vous à la MPT : Charlotte Martel, Poste Prévention Jeunesse, vous conseillera et vous orientera ainsi que dans toutes vos démarches (administratives, santé, logement, emploi, loisirs, transports...).

Inscriptions et renseignements

Maison Pour Tous (rue F. Bacquet)
mptguesnain@netcourrier.com
03 27 98 01 60

Charlotte MARTEL
Poste Prévention Jeunesse
Directrice du LALP

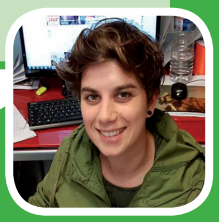

Episol 59 reste ouverte

L'association Episol 59 nous fais savoir que l'épicerie solidaire restera ouverte aux horaires habituels en cette période de pandémie afin de continuer à accompagner au quotidien les personnes qu'elle accueille.

Horaires

Lundi	9h à 12h
Mardi	9h à 12h et 13h30 à 16h30
Mercredi	9h à 12h
Jeudi	9h à 12h
Vendredi	9h à 12h et 13h30 à 16h30

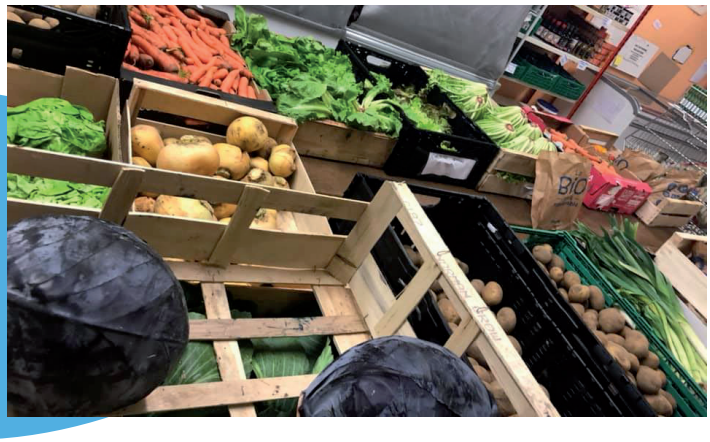

Fleurissement de la ville pour le plaisir des yeux

Vous avez certainement eu l'occasion d'apercevoir dans la commune de grandes jardinières magnifiquement fleuries et entretenues par les agents du Service Technique et du Chantier École.

Malheureusement, certaines de ces jardinières se retrouvent parfois complètement saccagées par pur plaisir suite au passage de certains citoyens non respectueux...

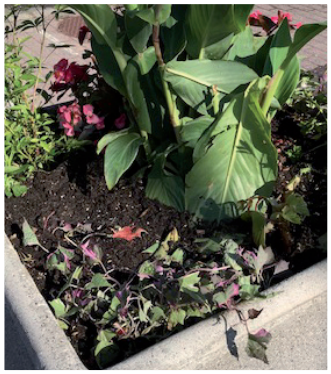

Avant / Après

"Les déchets se ramassent à la pelle..."

Mieux qu'un long discours, nous vous laissons admirer cette magnifique mosaïque :

Plusieurs pages ne suffiraient pas à afficher toutes les photos et nous vous épargnons les dizaines de masques jetables que les employés ramassent quotidiennement...

Tribunes des groupes du Conseil Municipal

Cet espace est réservé à l'expression des conseillers issus des différents groupes. La responsabilité des propos revenant à leurs seuls signataires. Aucune correction que ce soit n'est apportée aux textes.

Groupe : Ensemble Solidaires et Responsables pour les Guesninois

Dans la crise sanitaire d'une extrême gravité que nous traversons, Guesninoise, Guesninois, vous pouvez compter sur l'engagement total de vos élus. Ils sont aux avant-postes pour faire respecter les consignes sanitaires, organiser la solidarité auprès des plus fragiles, assurer la continuité des services publics et répondre aux attentes et aux interrogations de nos concitoyens. De nombreuses initiatives ont été prises : parrainage de personnes isolées par des élus, aide aux courses, lien téléphonique journalier. Les élus font face aux demandes des enseignants, des employés communaux, des personnes âgées et de tous ceux qui vont au contact du public.

Le service public de santé sur nos territoires est durement éprouvé. Les soignants et les élus alertent l'État depuis de nombreux mois sur le manque criant de moyens humains et matériels dans nos hôpitaux publics.

Pour le ministre de l'éducation nationale, les masques seraient une fourniture scolaire qui revient à 200€ par an par enfant, l'état est défaillant et au même titre que les vaccins, nous, élus de Guesnain, réclamons du gouvernement la gratuité des masques pour les scolaires mais aussi pour toute la population : c'est une mesure de santé publique.

Alain PILNIAK
Président de groupe

Groupe : Guesnain, Notre Ville, Votre Avenir

Notre liste "Guesnain, Notre Ville, Votre Avenir" souhaite remercier les Guesninoises et les Guesninois qui nous ont accordé leur confiance lors du scrutin des élections municipales de Mars.

L'exercice démocratique auquel vous avez participé a revêtu dans les circonstances sanitaires actuelles une valeur encore plus particulière.

Notre résultat face à la liste sortante, avec des représentants municipaux en place pour certains depuis des décennies, est une satisfaction.

Nous relèverons le défi d'une opposition crédible et responsable, en évitant d'être dans la posture et tâcherons d'être constructifs.

Nous incarnerons et défendrons constamment les valeurs et les engagements qui ont été les nôtres durant cette campagne. Nous serons vigilants à la transparence des élus, du travail mené au sein des commissions et de l'ensemble des délibérations et compte-rendus qui en seront faits.

À ce titre, et afin que notre voix porte au-delà du conseil municipal, nous utiliserons régulièrement les réseaux sociaux ainsi que l'espace de libre expression au sein du bulletin municipal.

A bientôt donc, et prenez soin de vous.

Sylvain DEVRED
Béatrice DUCATILLION
Laurent MORAWIEC

Groupe : Notre Parti, C'est Guesnain

Les médailles d'honneur se demandent uniquement en ligne

Depuis le 1er février 2020, les demandes de médailles d'honneur du travail, ainsi que les demandes de médailles d'honneur agricole et les médailles d'honneur régionales, départementales et communales, se font directement par le demandeur et uniquement en ligne respectivement sur les sites Internet suivants :

>>> https://www.demarches-simplifiees.fr/commencer/mhtravail

>>> https://www.demarches-simplifiees.fr/commencer/mhagricole

>>> https://www.demarches-simplifiees.fr/commencer/mhrdc

Conseil Municipal prenez rendez-vous avec vos élus

Maryline LUCAS	Maire	sur rendez-vous
Corinne AMADEI	Affaires sociales	sur rendez-vous
Romuald SAENEN	Jeunesse et Citoyen-neté	sur rendez-vous
Marylène TAIRA	Affaires scolaires	sur rendez-vous
Mohamed LAHSEN BEN BRAHIM	Travaux et Sécurité	sur rendez-vous (possible sur place lorsque c'est justifié)
Claudine FERMEN	Emploi, Insertion professionnelle, Environnement	en Mairie de 10h à 12h tous les mardis des semaines impaires
Bernard DOISY	Finances	sur rendez-vous
Mauricette CASPERS	Fêtes, Cérémonies et Culture	sur rendez-vous
Odilon CARRE	Sports	sur rendez-vous
Dorothée PLANCKE	Petite enfance	sur rendez-vous
Alain PILNIAK	Communication	sur rendez-vous

Rendez-vous

Mairie de Guesnain (rue F. Bacquet)
03 27 99 13 73 (n° unique)

INFOS PRATIQUES

Mariages ils se sont dit "oui"

Jérôme TOUZET
& Anne-Sophie HOUSEAUX
le 4 juillet 2020, par Bernard DOISY, Adjoint au Maire

Fabrice LIEPPE
& Laura LECLERCQ
le 11 juillet 2020, par Mauricette CASPERS, Adjointe au Maire

Fabien CIAPPINA
& Tiphaine DUPIRE
le 1er août 2020,
par Maryline LUCAS, Maire

Ludowic DELOGE
& Sandrine BOUTILLIER
le 8 août 2020,
par Mohammed LAHSEN, Adjoint au Maire

Romuald COCU
& Angélique HENNEBIQUE
le 5 septembre 2020,
par Maryline LUCAS, Maire

Miguel ANTUNES DE ALMEIDA
& Audrey GUILBERT
le 5 septembre 2020,
par Maryline LUCAS, Maire

José REGNIER
& Lisa DRESLER
le 12 septembre 2020,
par Mohammed LAHSEN, Adjoint au Maire

Abdelmalek LAAOIR
& Ségolène BOÉ
le 12 septembre 2020,
par Mohammed LAHSEN, Adjoint au Maire

Gwenaël DELATTRE
& Cindy DELATTRE
le 19 septembre 2020,
par Maryline LUCAS, Maire

Ludovic VERRIER
& Johanne FRERE
le 19 septembre 2020,
par Maryline LUCAS, Maire

Jean-Pierre SZYMZAK
& Annie LAINE
le 17 octobre 2020,
par Mauricette CASPERS, Adjointe au Maire

Avec tous nos voeux de bonheur.

Parrainages civils

Maëlys HUART VANTIEGHEM,
le 18 juillet 2020,
par Romuald SAENEN,
Adjoint au Maire

Naëlle COURCOL,
le 12 septembre 2020,
par Mohamed LAHSEN,
Adjoint au Maire

Julie PEUVION,
le 26 septembre 2020,
par Mauricette CASPERS,
Adjointe au Maire

Naissances ils sont arrivés

Leyna LEBLANC,
née le 16 juillet 2020

Eden BERTON,
né le 21 juillet 2020

Mauve MERCIER,
née le 23 juillet 2020

Anna DOUAY,
née le 9 août 2020

Coleen DUREUX,
née le 27 août 2020

Menzo DANCOISNE,
né le 10 septembre 2020

Lilou COTENTIN,
née le 10 septembre 2020

Soan LUBASZKA,
né le 22 septembre 2020

Décès ils nous ont quitté

Pierre METCHE,
décédé le 1er juillet 2020.

Dolorès SEBILLE,
épouse de Jean-Michel DECROIX,
décédée le 2 juillet 2020.

Ginette FONTAINE,
décédée le 9 juillet 2020.

Thérèse CICHY,
veuve de Etienne KASPRAK,
décédée le 25 août 2020.

Hélène WENDLER,
épouse de Wiktor WARZYSZYNSKI,
décédée le 6 septembre 2020.

Mirella TONELLI,
épouse de Georges MILVILLE,
décédée le 7 septembre 2020.

Eugène SOJKA,
époux de Maria-Franca TARTAGLIA,
décédé le 27 septembre 2020.

Aurélien BLONDELLE,
décédé le 27 septembre 2020.

Régine SÉDE,
veuve de Noël DERVEAUX,
décédée le 15 octobre 2020

AGENDA

Les dates à retenir sous réserve de modifications

Décembre

--- Jeudi 10 décembre ---

Banquet des aînés

(annulé)

--- Vendredi 11 décembre ---

Distribution du colis

Foyer logement "Les jours heureux"

--- Samedi 12 décembre ---

Distribution du colis

Au domicile des bénéficiaires

--- Samedi 19 décembre ---

Début des vacances scolaires

Marché de Noël & Descente du Père-Noël

(annulé)

Janvier 2021

--- Lundi 4 janvier ---

Fin des vacances scolaires

--- Fin janvier ---

Classes de neige

(annulé)

"En raison de la crise sanitaire qui nous touche, de nombreuses manifestations ont dû être annulées depuis le mois de mars. Certaines sont actuellement maintenues mais suivant l'évolution de la situation, cet agenda pourrait donc être soumis à divers changements.
Nous vous tiendrons informés par voie d'affichage, sur notre site Internet et sur Panneau Pocket, des éventuelles modifications."

Merci de votre compréhension

Panneau Pocket si vous ne l'avez pas encore :

PanneauPocket

TÉLÉCHARGEZ GRATUITEMENT L'APPLICATION

Restez INFORMÉ PRÉVENU ALERTÉ

Disponible sur App Store

DISPONIBLE SUR Google Play

"L'annulation des classes de neige n'est pas une décision de la Municipalité relative au Covid-19 mais au trop faible taux de participation qui nous a contraint à annuler ce rendez-vous traditionnel proposé à nos enfants." — Marylène TAIRA
Adjointe aux affaires scolaires

Mairie, rue François Bacquet 59287 Guesnain - Tél. 03 27 99 13 73 - Fax 03 27 99 13 77 - Site internet : www.ville-guesnain.fr
Mail : mairie-guesnain@orange.fr (tout courrier doit être adressé à l'attention de Mme le Maire)
Directeur de la publication : Maryline LUCAS - Responsable de la rédaction : Alain PILNIAK - Coordination et publication : Jérôme CARION
Illustrations : Freepik - Impression : IPNS - 2100 exemplaires. Ne pas jeter sur la voie publique.